

**ESCUELA NACIONAL CENTRAL DE AGRICULTURA**  
**COORDINACIÓN ACADÉMICA**  
**PRÁCTICAS AGROPECUARIAS, AGROINDUSTRIALES Y FORESTALES**  
**SUPERVISADAS, PAAFS**  
**PROGRAMA DE EXTENSIÓN RURAL**



**PLAN DE PRÁCTICA**

**Convenio Número 08-2023 de Subvención**  
**Acuerdo 03-2018 Consejo Directivo ENCA**

**FÁTIMA ANDREA GARCÍA GODOY**  
**COMUNIDAD DE VECINOS DE LA ALDEA DE QUEZADA, QUEZADA; JUTIAPA**  
julio, 2023

Este documento ha sido revisado por:

f) 

Vo. Bo. Lcda. Mayra Alejandra Miranda Castillo  
Asesora PAAFS

(f)  

Vo. Bo. Ing. Agr. Mynor René Barillas Muñoz  
Encargado Unidad PAFS

(f)    
Vo. Bo. Gustavo Baeza Ph. D.  
Coordinador Académico

## CONTENIDO

<b>1. INTRODUCCIÓN.....</b>	<b>1</b>
<b>2. OBJETIVOS.....</b>	<b>2</b>
2.1. Objetivo general .....	2
2.2. Objetivos específicos.....	2
<b>3. INFORMACIÓN GENERAL DEL CENTRO DE PRÁCTICA .....</b>	<b>3</b>
3.1. Nombre de la comunidad o comunidades .....	3
3.2. Ubicación geográfica.....	3
3.3. Generalidades .....	3
3.4. Vías de acceso .....	3
3.5. Principales actividades productivas .....	4
3.6. Principales problemas técnicos identificados.....	4
<b>4. ACTIVIDADES A REALIZAR.....</b>	<b>5</b>
<b>5. CRONOGRAMA DE ACTIVIDADES A REALIZAR.....</b>	<b>6</b>
<b>6. ANEXOS .....</b>	<b>7</b>

## 1. INTRODUCCIÓN

En Guatemala se han identificado cerca de 1300 casos de tierras comunales, lo cual representa cerca 15% del territorio nacional (1.5 millones de hectáreas), con una gran concentración en áreas habitadas por pueblos indígenas y por comunidades campesinas en zonas forestales. La falta de claridad en cuanto a la delimitación física, el registro y el reconocimiento legal de las tierras comunales representa una limitación para poder acceder a servicios, programas de incentivos y otras oportunidades de desarrollo.

Por ende surge el objetivo de sistematizar experiencias comunitarias, dejando constancia de prácticas y conocimientos colectivos, con el fin de que las comunidades sean eficaces, eficientes e integrales para la gestión y utilización de los recursos de los bosques en Guatemala.

Con base a los conocimientos adquiridos durante 3 años de Perito Forestal, orientado a la sostenibilidad de los recursos, el objetivo principal de difundir las nuevas tecnologías y herramientas para que el desempeño de las comunidades sea mejorado; sin modificar sus costumbres, cultura y sistema de trabajo. Orientando a que ellos mismo sepan de las capacidades que tiene y con una simple mejora el trabajo puede ser eficiente y con mejores resultados.

Por parte de la Organización Utz che' fomenta la gobernanza de las comunidades y los derechos de los pueblos indígenas de toda Guatemala, para evitar perder la esencia de la comunidades y que no olviden su pasado y a sus ancestros. La sociedad evoluciona constantemente, esto no quiere decir que se deben dejar a un lado los criterios que se han construido a lo largo de la historia, también se puede trabajar en asociación con las técnicas más actualizadas y las técnicas que se han utilizado en años.

La Junta Directiva de la Comunidad de los Vecinos de la Aldea Quezada, tiene como objetivo fomentar la reforestación de las partes altas de la cuenca; con ayuda de organizaciones y fundación, realizan estas actividades para incentivar a las comunidades. Con la ayuda de un perito forestal, quieren realizar capacitaciones, talleres y formaciones

## 2. OBJETIVOS

### 2.1. Objetivo general

- Implementar actividades de extensión rural para fomentar el desarrollo e incentivar a la Comunidad de Vecinos de la Aldea Quezada a los proyectos forestales y gobernanza comunitaria.

### 2.2. Objetivos específicos

- Examinar las actividades y compromisos de los proyectos de incentivos forestales PROBOSQUE que estén en la Finca Comunal, existen fallos por no socializar la información.
- Elaborar plan social e implementar actividades y compromisos en los proyectos de incentivos Forestales PROBOSQUE.
- Planear actividades de coordinación, convocatoria y logística para diplomado “La organización comunitaria y el ejercicio de los derechos colectivos de hombres y mujeres Xincas de la comunidad de Quezada”.

### **3.4. Vías de acceso**

La carretera Interamericana CA-1, sección Oriente, es la que sirve de medio de comunicación del Municipio con el resto de la región. Del centro de la población a la aldea Buena Vista existe una distancia aproximada de dos kilómetros de carretera asfaltada, también es la vía de acceso al centro del municipio.

### **3.5. Principales actividades productivas**

Agricultura, Mini despensas, carpinterías, diversidad de negocios propios y turismo.

### **3.6. Principales problemas técnicos identificados**

La débil socialización sobre Incentivos forestales, compromisos de los incentivos, los beneficios de los incentivos, avance de la frontera agrícola, información sobre la situación de los proyectos de la tierra comunal y la poca gobernanza que existe en la comunidad.

Enmiendas por fallos de ejecución de actividades establecidas en los planes de manejo, ya que no se ha informado a la comunidad que dichos proyectos se encuentran en fincas. Con peligro a cancelación del proyecto más grande que cuenta la comunidad y esto conlleva que se reintegre el dinero que le Instituto Nacional de bosque -INAB- le ha otorgado a la comunidad por el proyecto.

Muchas de las comunidades están interesadas en actividades de agricultura y de reforestación, pero se ha observado un conflicto interno de administración, ya que no se planifican actividades con tiempo establecido y no se ejecutan en el momento adecuado.

**4.6. Capacitación sobre los Incentivos forestales, compromisos de los incentivos, beneficios, avance de la frontera agrícola, información sobre la situación de los proyectos de la tierra comunal, mapa indicativo de las áreas vulnerables:** Muchas de las personas no tienen conocimiento sobre qué son los incentivos, a causa de esto no se ha respetado las áreas incentivadas. Se quieren realizar talleres que expliquen qué son los incentivos, sus beneficios y las actividades que no se pueden realizar.

**4.7. Acompañamiento a: Diplomado: Módulo IV "El rol de la Mujer Xinca Dentro de la Gestión Comunitaria ":** Por parte de la Organización Utz che' se realizan estos módulos para desarrollar la independencia de la comunidad y que ellas mismas gobiernen. La participación de la mujer en la comunidad es importante para el desarrollo y evolución de la comunidad y que ellas se sientan importantes y pertenecientes a la comunidad.

### 6. ANEXOS

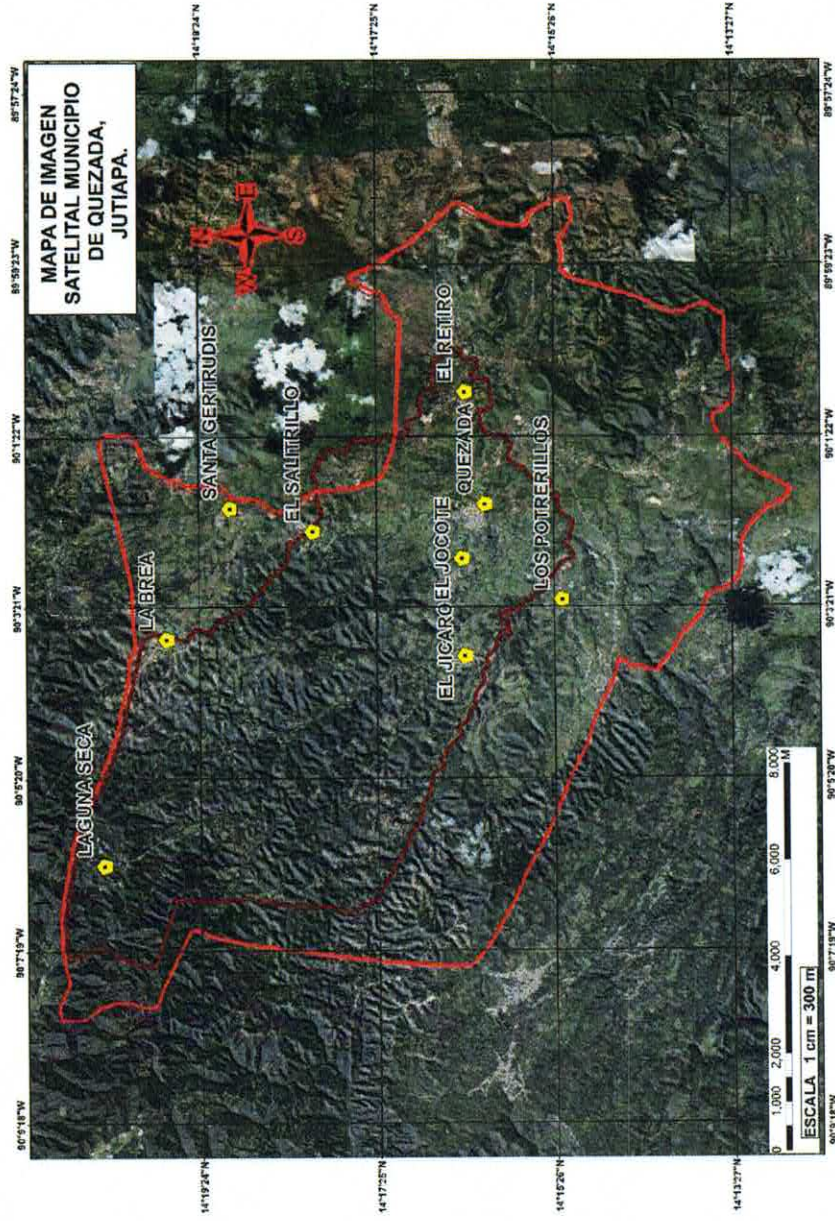

Fuente: Utz che. Mapa del Municipio de Quezada y tierra comunal.